

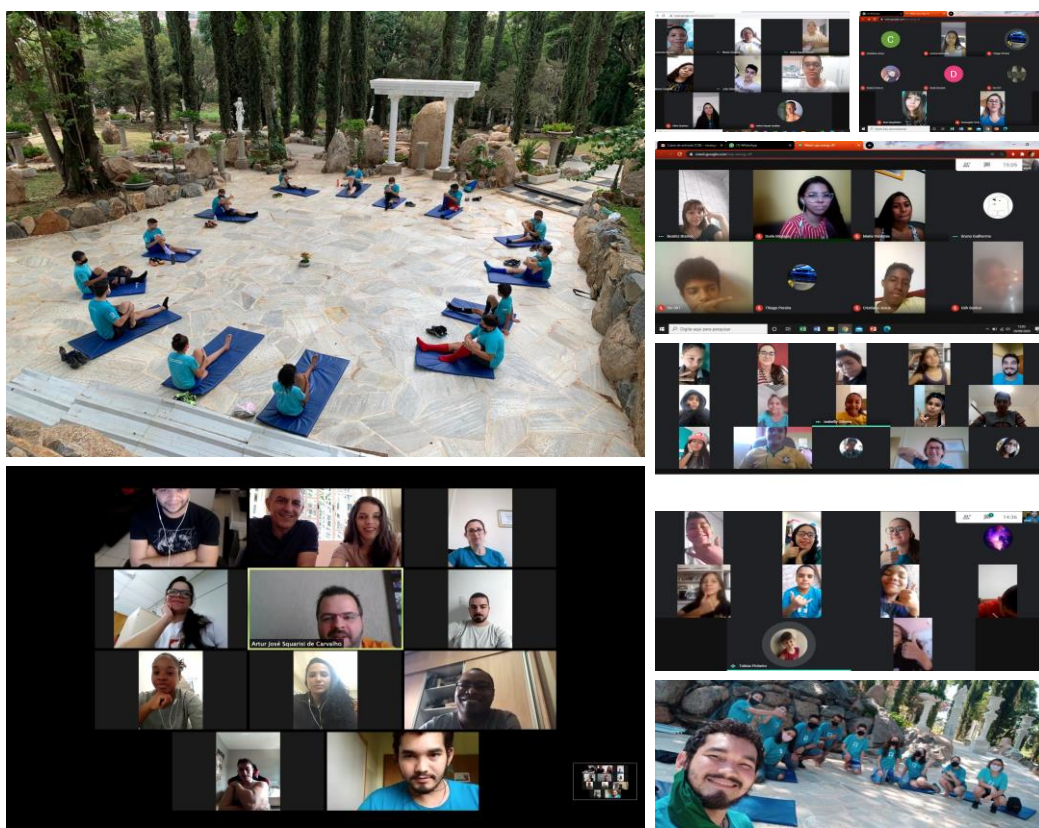

FUNDAÇÃO
Eufraten



RELATÓRIO DE ATIVIDADES SOCIOEDUCATIVAS 2020

FUNDAÇÃO EUFRATEN

Sumário



Sobre nós	3
Dados institucionais	3
Unidades.....	4
Campus 1 – Vila Palmeiras	4
Sede - Cidade do Autoconhecimento – Jd. Do Lago 2	5
Governança.....	6
Nosso Impacto.....	8
Realidade em que atuamos	8
Sustentabilidade	8
Público atendido	9
Objetivos Pedagógicos do ano 2020.....	10
Objetivo geral.....	10
Objetivos específicos	10
Metodologia utilizada em nossos Programas, Projetos e Serviços	11
Programas, Projetos e Serviços	13
Serviços desenvolvidos - CAMPUS 1 – Vila Palmeiras.....	15
Serviço de convivência e fortalecimento de vínculos 06 a 14 anos e 11 meses	15
Serviço de convivência e fortalecimento de vínculos - Centro de convivência Inclusivo e Intergeracional	20
Serviços desenvolvidos – Sede - CIDADE DO AUTOCONHECIMENTO	24
Serviço de convivência e fortalecimento - Centro de convivência Inclusivo e Intergeracional	24
Número de participantes em 2020	29
Número de famílias atendidas	30
Atuação da Eufraten durante a pandemia de Covid-19.....	31
Impacto do trabalho realizado em 2020	34
Quantidade de Cestas Básicas distribuídas	36
Quantidade de Kits de Hortifrúteis distribuídos	38
Fotos da entrega das doações	41
Outras ações realizadas	42
Projeto Crescer Aprendendo – Parceria United Way Brasil	42
Projeto Raízes – Estagiarias 5º ano do curso de Psicologia – UNISAL.....	43



FUNDAÇÃO
Eufraten

Av. Eng. Márcio Duarte Ribeiro 500
Jardim do Lago 2 - Campinas/SP
CEP: 13051-058 / +55 (19) 3256.1966

contato@eufraten.org.br

  @fundacaoeufraten

eufraten.org.br

<i>Recursos humanos envolvidos nas atividades</i>	<i>44</i>
<i>Recursos financeiros utilizados</i>	<i>46</i>
<i>Parceiros Apoiadores 2020</i>	<i>46</i>
<i>Nosso Agradecimento.....</i>	<i>52</i>



FUNDAÇÃO
Eufraten

Sobre nós

Somos uma Organização sem fins lucrativos cujos objetivos são éticos e socioeducacionais.

Há mais de 40 anos nos dedicamos a educar com autoconhecimento crianças, adolescentes e jovens que vivem em comunidades de baixa renda.

Diariamente 600 crianças participam de nossas unidades no contraturno escolar, são recebidos com reciprocidade em ambientes edificados com arte e com muito carinho de nossa equipe.

Nossos atendidos recebem refeições, praticam yoga, meditação e participam de projetos culturais, esportivos, e de preparação para o mercado de trabalho, onde aprendem a refletir e a administrar suas emoções, superando as dificuldades de seu cotidiano.

Dados institucionais

Nome: **FUNDAÇÃO EUFRATEN**

CNPJ: 57.487.928/0001-60

Endereço Sede: Av. Eng^o Márcio Duarte Ribeiro, 500 - Jardim do Lago II - 13051-058 - Campinas/SP

Telefone: 19 3256-1966

E-mail: contato@eufraten.org.br

Data de Fundação: 16/03/1987

Inscrição Estadual: Isenta

Inscrição Municipal: (SEDE) 001228609 / Campus 1 002901617

CEBAS: Portaria 62 de 26/03/18

Número de inscrição CMDCA: 067

Número de inscrição CMAS: 028E

CRCE: 0556/2014 (Certidão de Regularidade Cadastral de Entidades)

Mídias Sociais – Conheça-nos melhor:

Av. Eng. Márcio Duarte Ribeiro 500
Jardim do Lago 2 - Campinas/SP
CEP: 13051-058 / +55 (19) 3256.1966

contato@eufraten.org.br
@fundacaoeufraten
eufraten.org.br



FUNDAÇÃO
Eufraten

Site: <https://www.eufraten.org.br/>

Facebook: <https://www.facebook.com/Fundacaoeufraten/>

Instagram: <https://www.instagram.com/fundacaoeufraten/?hl=pt-br>

Linkedin: <https://www.linkedin.com/company/10946674/admin/>

Youtube: Fundação Eufraten

Vídeo Apresentação: <https://www.youtube.com/watch?v=uLSpdeHD1X0&t=14s>

Vídeo Atividades 2019: <https://www.youtube.com/watch?v=t1cmFt1VsGg>

Vídeo nosso Fundador – Voluntários Eufraterno:

<https://www.youtube.com/watch?v=H8rBRGD5f3Y>

Reportagem EPTV – Programa Mais Caminhos – outubro de 2018:

<https://www.youtube.com/watch?v=jWfRQKFboUU&t=178s>

Unidades

Dentro da Cidade do Autoconhecimento e de seus Campus, funcionam as EPVs - Escolas Preparatórias para a Vida, com programas e projetos socioeducativos, que oferecem no contraturno escolar atividades que promovem em todos a vivência do Educar-se, educando com autoconhecimento.

Campus 1 – Vila Palmeiras

CNPJ: 57.487.928/0003-21

Rua José Partinelli, 140 – Vila Palmeiras – Campinas/SP – CEP 13.053-264

Telefone: 19 3768-8076 / 3225-9982

E-mail: adm@eufraten.org.br

Serviços oferecidos gratuitamente à comunidade:

- Serviço de Convivência e Fortalecimento de Vínculos Crianças e Adolescentes 06 a 14 anos e 11 meses;
- Serviço de Convivência e Fortalecimento de Vínculos Centro de Convivência Inclusivo e Intergeracional.

Av. Eng. Márcio Duarte Ribeiro 500
Jardim do Lago 2 - Campinas/SP
CEP: 13051-058 / +55 (19) 3256.1966

contato@eufraten.org.br
@fundacaoeufraten
eufraten.org.br



FUNDAÇÃO
Eufraten

Av. Eng. Márcio Duarte Ribeiro 500
Jardim do Lago 2 - Campinas/SP
CEP: 13051-058 / +55 (19) 3256.1966

contato@eufraten.org.br
@fundacaoeufraten
eufraten.org.br

Infraestrutura disponível: 3 salas de Oficinas educativas; (Informática; arte educação; Yoga e Judô); 1 salão de atividade corporais; 1 brinquedoteca; 1 biblioteca; 1 sala de atendimento social; 1 sala de atendimento educacional (secretaria e coordenação); 1 cozinha; 1 refeitório; 1 banheiro feminino; 1 banheiro masculino; 1 banheiro para portadores de deficiência; 1 banheiro para funcionários; 1 lavanderia; Espaço para lavagem de louças; Pátio; Porão para armazenamento de material esportivo; 1 almoxarifado geral; 1 quadra poliesportiva ao ar livre; 1 campo de futebol; espaço externo para atividades socioeducativas.

Sede - Cidade do Autoconhecimento – Jd. Do Lago 2

CNPJ: 57.487.928/0001-60

Serviço oferecido gratuitamente à comunidade:

- Serviço de Convivência e Fortalecimento de Vínculos - Centro de Convivência Inclusivo e Intergeracional

Endereço: Av. Engº Marcio Duarte Ribeiro, 500 - Jardim do Lago II - 13051-054 - Campinas/SP

Telefone: 19 3256-1966

E-mail: adm@eufraten.org.br

Infraestrutura disponível: 3 salas de Oficinas educativas; (Informática / Biblioteca e brinquedoteca / Sala dos saberes); 1 salão de atividade corporais; 1 sala de atendimento social e coordenação; 1 cozinha; 1 varanda/refeitório; 2 banheiros femininos; 2 banheiros masculinos; 1 banheiro para pessoa portadora de necessidades especiais; 1 banheiro para funcionários, 1 almoxarifado para armazenamento de materiais esportivos; 1 almoxarifado de alimentos; 1 campo de futebol; 1 recepção; 1 secretaria Adm/departamento pessoal; 1 sala de reuniões; 1 sala diretoria; 1 casa de ferramentas; 1 viveiro para plantas, 1 horta orgânica; amplo espaço externo para atividades socioeducativas.

Governança

Missão

A Fundação Eufraten tem como missão realizar ações socioassistenciais de atendimento de forma continuada, permanente e planejada, através de prestação de serviços, execução de programas ou projetos voltados à cultura, arte, esporte, meio ambiente e concessão de benefícios de proteção social básica, dirigidos de forma gratuita às famílias e indivíduos em situações de vulnerabilidade ou risco social e pessoal.

Visão

Ser um modelo de comportamento para uma nova sociedade quântica, com princípios éticos, construídos sob uma nova compreensão do homem e do universo.

Valores

Respeito a todas as crenças, etnias, culturas que ampliem a compreensão da vida e valorizem a natureza e todos os seres.

Diferencial

Utilizamos a Pedagogia Heulosófica, para educar o comportamento humano com autoconhecimento, através das práticas do Yoga e da Meditação, da Maiêutica – arte de questionar e do Peripatético – arte de aprender com os exemplos da natureza para promover o desenvolvimento da ética, da cidadania, do equilíbrio emocional e da longevidade produtiva.

Propósito

Trabalhar e desenvolver o comportamento humano, através de uma pedagogia própria, a Pedagogia Heulosófica, que é embasada na Heulosofia - Ciência do Autoconhecimento.

Objetivos

Oferecer a todos ferramentas práticas para organizarem seus pensamentos, educarem suas emoções, conviverem melhor consigo mesmo e com o outro e descobrir com ética seu potencial produtivo.

Possibilitar que utilizem sua potencialidade para a construção de uma sociedade mais humanizada.

A Eufraten não tem caráter político-partidário de nenhuma espécie, devendo ater-se às suas finalidades estatutárias única e exclusivamente.

Certificações

Certificado de Mérito Educacional Prof. Darcy Ribeiro.

Prêmio RAC SANASA pela construção, com as próprias mãos, dos ambientes de aprendizagem.

Certificação de Mérito Cultural Carlos Gomes da Sociedade Brasileira de Cultura e Ensino.

Certificação da ação 'Educando para a vida com autoconhecimento' na 13ª edição do Prêmio Itaú-Unicef, em 2018.

Em 2018 foi homenageada no Fórum Campinas pela Paz, com a presença do Pacifista Indiano Arun Gandhi, por difundir a paz nas comunidades onde atua.

Em 2019 recebeu o Certificado de Transparência e Boas Práticas Sociais da Phomenta, instituição que representa o Brasil no Comitê Internacional de Agências que monitoram ONGs no mundo (ICFO – International Committee on Fundraising Organizations).

Em 2020, foi avaliada pela Phomenta como uma organização com alta maturidade organizacional.

Nosso Impacto

98% das crianças e adolescentes reconhecem que participar das nossas atividades trouxe melhorias em seu comportamento;
90% das famílias relatam que o comportamento dos filhos melhorou após frequentar as atividades, trazendo benefícios para toda a família;
95% Das famílias consideram o trabalho muito bom;
9,6 é a nota que nossos educandos (usuários) atribuem ao nosso trabalho;
88% dos educandos relatam que se sentem mais calmos e tranquilos após a prática do Yoga e da Meditação realizada diariamente em nossas unidades.

- Há mais de 41 Anos Transformando Vidas;
- Atendemos hoje a 3.^a geração de educandos;
- Mais de 100 voluntários e colaboradores atuantes em nossas atividades;
- Até hoje mais de 52.300 pessoas já se beneficiaram deste trabalho.

Realidade em que atuamos

- 21 bairros atendidos na região Sul
- Região de alta vulnerabilidade social
- Tráfico de drogas
- Alto índice de violência
- Dependência química
- Evasão escolar
- Falta de saneamento básico

Sustentabilidade

- Parcerias com empresas do setor privado que apoiam nossos projetos anualmente através de cotas de patrocínio;
- Projetos em co-parceria com a Prefeitura Municipal de Campinas/SP;

- Doação em recorrência através do nosso site. Eufратerno acesse:
www.doe.Eufraten.org.br;
- Destinação de impostos de pessoa física e jurídica;
- Doação de material de construção;
- Prestação de serviço pró-Bono em diversas áreas;
- Doações de material pedagógico, alimentos e produtos de higiene e limpeza;
- Realização de eventos beneficentes.
- Parceria Instituto Oikon - Espaço Autoconexão – nosso negócio social

O Instituto Oikon é a ONG irmã da Fundação Eufратen que através das suas atividades contribui para a sustentabilidade do nosso trabalho.

O Instituto oferece através do Espaço Autoconexão práticas de Yoga, meditação, palestras, cursos e workshops online e presenciais, com foco no autoconhecimento, organização dos pensamentos e qualidade de vida, para empresas e pessoas físicas que buscam o equilíbrio emocional, o bem-estar e a produtividade.

O Espaço também oferece à comunidade um Bazar do Bem, que vende roupas doadas, selecionadas no mais alto padrão de qualidade, promovendo à economia solidária.

Cada aluno do Espaço Autoconexão e cliente do Bazar do Bem possibilita que centenas de crianças, adolescentes, jovens e famílias atendidas em nossas unidades possam vivenciar a prática diária do autoconhecimento do Yoga e da meditação.

Público atendido

Crianças e adolescentes de 06 a 14 anos e 11 meses, jovens de 15 a 21 anos, adultos e famílias de baixa renda.

A maior parte da população local vem de outras regiões do país.

As famílias são numerosas, geralmente chefiadas por mulheres, com pouca ou nenhuma escolaridade o que resulta em baixa qualificação profissional.

Muitos estão incluídos em Programas de Transferência de Renda do governo, cujo valor não é suficiente para a cobertura das suas necessidades básicas;

A falta de espaços de convivência saudável nas comunidades atendidas faz com que as crianças, adolescentes e jovens fiquem expostos a violência e a marginalidade.

Objetivos Pedagógicos do ano 2020

Objetivo geral

Oferecer aos educandos (usuários) e educadores (equipe de trabalho) a vivência do autoconhecimento, utilizando a Pedagogia Heulosófica como método na arte de educar o comportamento humano, possibilitando que descubram e utilizem sua potencialidade para a construção de uma sociedade mais ética e humanizada.

Objetivos específicos

- Estimular educadores crianças, adolescentes, jovens e famílias a desenvolver-se na arte do Autoconhecimento, aprender a educar suas emoções, conviver em harmonia, descobrir seu potencial criativo e utilizá-lo para gerar transformações produtivas em si mesmo e na sua realidade social;
- Preparar jovens a partir de 15 anos para o mundo do trabalho, a conquista do primeiro emprego e a construção do seu projeto de vida;
- Promover nas famílias das crianças, adolescentes e jovens a construção da boa convivência familiar, a geração de renda e a melhoria da qualidade de vida;
- Ampliar o repertório cultural dos educandos (usuários) e da comunidade, estimulando a vivência de novas oportunidades e aprendizados.

Metodologia utilizada em nossos Programas, Projetos e Serviços

Nossa metodologia para educar é a Pedagogia Heulosófica, desenvolvida pelo Fundador da Fundação Eufraten, embasada na Heulosofia - Ciência do Autoconhecimento.

A Pedagogia Heulosófica é o caminho natural do Ser, através do autoconhecimento, para educar-se, desenvolver seu potencial e conectar-se consigo mesmo, tornando-se mais produtivo em todos os ambientes de sua vida.

Em 2020, assim como em anos anteriores, trabalhamos para que educadores, usuários e seus familiares vivenciassem o autoconhecimento, aprendendo a utilizá-lo de forma prática no desenvolvimento das atividades que integram nossos projetos socioeducativos e nos ambientes de suas vidas, estimulando-os a realizarem mudanças positivas em seu comportamento.

Na aplicação prática da Pedagogia Heulosófica, a **Maiêutica** e o **Peripatético** são as bases de todo o processo de educação do comportamento humano:

Maiêutica – Arte de questionar a si mesmo e questionar o outro para conduzi-lo à reflexão.

Peripatético – Arte de aprender com a natureza e seus exemplos.

Essa prática possibilita a compreensão de que todo processo de construção deve começar em nós mesmos, de dentro para fora e de fora para dentro, na prática dos 5 Movimentos do Autoconhecimento; dos 3 Princípios Propulsores da Humanização; e do Yoga e do Saneamento Mental (Meditação).

Os **5 Movimentos do Autoconhecimento**: Observar, Refletir, Tomar Atitude, Agir e Saber Esperar.

Os **3 Princípios Propulsores da Humanização**: Iniciativa Própria, Senso Crítico e Criatividade.

O **Yoga Heulosófico**: Alongamentos (Ásanas), Exercícios de respiração (Pranayamas) e Sons terapêuticos (Mantras) e o saneamento da mente.

O **Saneamento Mental**: método para aprender a conhecer e educar os pensamentos, as emoções e equilibrar a nossa mente aprendendo a meditar, organizando e silenciando os pensamentos. O método consiste nas seguintes fases: **Varredura, Organização Focada, Impessoalidade, Neutralidade e Vacuidade.**

Como essa metodologia acontece na prática?

A metodologia diária é organizada da seguinte maneira: No início das aulas os educandos (usuários) são recebidos pelos educadores no portão, após a entrada de todos, acontece a prática do Yoga Heulosófico e do Saneamento Mental (meditação) com o objetivo de unificar e integrar o grupo para as atividades que acontecerão no dia, após esse exercício começam as oficinas.

Em seguida, são conduzidos às oficinas, sendo que ao final da oficina desenvolvida, há uma reflexão onde os educandos (usuários) e o educador colocam suas opiniões sobre o que foi realizado ressaltando comportamentos, atitudes, pontos positivos e pontos a serem melhorados. Além disso, esse espaço estimula o educando a aprender a observar e refletir sobre sua maneira de agir durante as atividades, educando-se, compreendendo na prática como aplicar seu aprendizado em sua vida pessoal, familiar e social, agregando valores para a sua vida. Para encerrar todos realizam a organização do ambiente utilizado na aula, vivenciando os princípios da autogestão integral, aprender a cuidar das pequenas coisas, agindo com começo, meio e fim.

Para finalizar o período de atividades os educadores realizam uma reflexão entre si, onde ocorre a troca de experiências, o relato do desenvolvimento das aulas e dos educandos (usuários), seus progressos e dificuldades.

Essa metodologia é utilizada na Fundação Eufraten desde a sua criação, os resultados alcançados ao longo dos anos de trabalho são crianças e adolescentes mais reflexivos, capazes de expressar suas opiniões e ideias. O respeito e a cooperação passam a fazer parte da rotina diária, os conflitos diminuem, abrindo espaço para a Iniciativa Própria, o

Senso Crítico e a Criatividade todos passam a cuidar melhor de si mesmos e dos ambientes de convivência e aprendizagem, sentindo-se parte dele.

Para que os profissionais atuantes do projeto se apropriem da Pedagogia Heulosófica são realizadas formações pedagógicas mensais, através de palestras reflexivas, vivências e grupos de trabalhos orientados por psicólogos, pedagogos que acompanham as atividades da Fundação Eufraten. Essa metodologia também é utilizada nos eventos e encontros com famílias e comunidade.

No capítulo deste relatório em que tratamos os Projetos Socioeducativos desenvolvidos e seus Resultados, é possível notar, através de depoimentos, os efeitos benéficos da aplicação da Pedagogia Heulosófica nos educandos (usuários) e suas famílias.

Programas, Projetos e Serviços

Fazemos parte da rede socioassistencial do município de Campinas. Atuamos na Proteção Social Básica, oferecendo em nossas unidades, às comunidades onde atuamos, nossos programas e projetos socioeducativos através dos Serviços de Convivência e Fortalecimento de Vínculos, regulamentados pela Tipificação Nacional de Serviços Socioassistenciais que possuem caráter preventivo e proativo, garantem a defesa e afirmação dos direitos e o desenvolvimento de capacidades e potencialidades das crianças, adolescentes, jovens e famílias no enfrentamento da vulnerabilidade social, na construção da autonomia e a melhoria da qualidade de vida.

Programas

Educando para a Vida com Autoconhecimento

Desenvolve a ciência do autoconhecimento com criatividade e descontração.

Objetivos – Proporciona às crianças, adolescentes, jovens e suas famílias, vivências socioeducativas, no campo da arte, esporte, cidadania e profissionalização, possibilita o

autoconhecimento, levando todos a identificar e trabalhar suas dificuldades comportamentais, descobrindo seu potencial criativo para superá-las e tornarem-se agentes transformadores de sua realidade social.

Projetos

Transformando a Comunidade através da Arte

Promove a expressão do belo, dando vazão ao potencial humano, transformando vidas.

Objetivos – Promove a expressão do belo, dando vazão ao potencial humano. Reconhece e explora as possibilidades criativas do corpo, estimulando a consciência corporal, o ritmo e a desenvoltura, aumentando a autoestima. Fortalece os vínculos familiares e comunitários.

Vitória pelo Esporte - Dinamiza os movimentos, desenvolve e amplia habilidades, constrói o trabalho em equipe.

Objetivos – Oferece a prática do esporte com autoconhecimento; Leva a criança e o adolescente a perceber suas atitudes, tornando-se capaz de transformá-las, construindo uma convivência harmoniosa consigo mesmo e com o outro, exercendo a cidadania através da convivência com a diversidade social, cultural e étnica; contribui para a formação do cidadão crítico e participativo.

Educação Socioambiental e Sustentabilidade - Constrói o respeito e a valorização da natureza como fonte de vitalidade e aprendizado para a vida.

Objetivos – Desenvolve a consciência socioambiental e a sustentabilidade em crianças, adolescentes, jovens e suas famílias, tornando-os agentes multiplicadores desses saberes nas comunidades onde vivem.

Educação em @ção - Possibilita a formação pessoal e profissional, amplia possibilidades de acesso ao mundo do trabalho, estimulando o empreendedorismo e o exercício ético da cidadania.

Objetivos – Possibilita a formação pessoal e profissional. Utiliza a informática como ferramenta para a transformação e exercício da cidadania. Fortalece o protagonismo juvenil, incentivando o hábito de estudar, a boa postura, o falar corretamente, desenvolvendo a iniciativa própria, o senso crítico e a criatividade.

Qualidade de Vida na Família - Integra, capacita e unifica as famílias na ação de educar-se e educar seus filhos para a vida.

Objetivos – Estimula a construção da qualidade de vida na família e contribui para o seu desenvolvimento pessoal, familiar, social e comunitário.

Construindo com as próprias mãos - Possibilita aos voluntários a oportunidade de se autoconhecer, construindo com as próprias mãos ambientes de aprendizagem inspirados na cultura grega, utilizados por todos os atendidos, relembrando a educação como era feita na Grécia antiga.

Objetivos: Possibilita aos voluntários a oportunidade de se autoconhecer, construindo com as próprias mãos ambientes de aprendizagem inspirados na cultura grega.

Serviços desenvolvidos - CAMPUS 1 – Vila Palmeiras

Serviço de convivência e fortalecimento de vínculos 06 a 14 anos e 11 meses

Coordenação Técnica: Carmen Lúcia Ferreira Martines (até agosto)

Mariana Ferreira Martines (a partir de setembro)

Coordenação Pedagógica: Rosangela Maria Turra

Assistente social: Cristiane Regina R. de Oliveira

Público-alvo: Crianças de 06 a 10 anos e adolescentes de 11 a 14 anos e 11 meses em vulnerabilidade social

Abrangência territorial: Vl. Palmeiras, Jd. São Domingos, Jd. Marisa, Jd. Fernanda, Campo Belo I e II, Campituba, Cidade Singer e Jd. Itaguaçu.

Período de realização: Manhã: Segunda a Sexta feira das 8h às 12h

Objetivo geral: Contribuir para a proteção social básica e o desenvolvimento do autoconhecimento e das potencialidades dos educandos (usuários), promovendo a autonomia no âmbito pessoal, familiar e comunitário, ampliando o acesso aos direitos, à convivência familiar e comunitária e o exercício da cidadania, prevenindo à vulnerabilidade às situações de risco pessoal e social.

Objetivos específicos:

- Estimular o protagonismo, através do acesso à informação sobre direitos de cidadania;
- Fomentar a participação dos educandos (usuários) no controle social do SUAS;
- Propiciar vivências que valorizem as experiências de vida e que estimulem e potencialize o desenvolvimento da autonomia;
- Possibilitar o acesso a manifestações artísticas, esportivas e de lazer, com vistas ao desenvolvimento e novas sociabilidades;
- Detectar necessidades e motivações, despertando potencialidades e capacidades para novas perspectivas e projetos de vida;
- Fortalecer a função protetiva da família, prevenindo a ruptura dos vínculos familiares e comunitários;
- Prevenir o confinamento e o abrigo institucional das pessoas idosas;

- Promover acessos a benefícios e serviços socioassistenciais, fortalecendo a rede de proteção social de assistência social nos territórios;
- Assegurar espaços de convívio familiar e comunitário e o desenvolvimento de relações de afetividade e sociabilidade;
- Desenvolver estratégias para estimular as potencialidades de crianças com deficiência e o papel das famílias e comunidade no processo de proteção social;
- Criar espaços de reflexão sobre o papel das famílias na proteção das crianças e no processo de desenvolvimento infantil;
- Complementar as ações da família e da comunidade na proteção e no desenvolvimento de crianças e adolescentes e no fortalecimento dos vínculos familiares e sociais;
- Assegurar espaços de referência para o convívio grupal, comunitário e social e o desenvolvimento de relações de afetividade, solidariedade e respeito mútuo;
- Contribuir para inserção, reinserção e permanência no sistema educacional;
- Possibilitar o reconhecimento do trabalho e da educação como direitos de cidadania e desenvolver conhecimentos sobre o mundo do trabalho e competências específicas básicas;
- Possibilitar a ampliação do universo informacional, artístico e cultural dos jovens, bem como estimular o desenvolvimento de potencialidades para novos projetos de vida, propiciar sua formação cidadã e vivências para o alcance de autonomia e protagonismo social, detectar necessidades, motivações, habilidades e talentos;
- Propiciar vivências que valorizem as experiências que estimulem e potencialize a condição de escolher e decidir, contribuindo para o desenvolvimento da autoestima e protagonismo social dos jovens, estimulando a participação na vida pública no território, ampliando seu espaço de atuação para além do território, desenvolvendo competências para a compreensão crítica da realidade da realidade social e do mundo contemporâneo;

- Favorecer o desenvolvimento de atividades intergeracionais, propiciando trocas de experiências e vivências, fortalecendo o respeito, a solidariedade e os vínculos familiares e comunitários;
- Fortalecer os indivíduos e famílias na superação, e enfrentamento de todas as formas de preconceito e discriminação, gênero, etnia, orientação sexual, religiosa, refugiados, imigrantes, dentre outros;
- Fortalecer a convivência e os vínculos comunitários, ressignificar os espaços públicos, potencializando a capacidade protetiva das famílias e comunidades.

Relatório quantitativo do serviço social

Atividades		Nº em 2020
Atendimento presencial individual	Famílias	De janeiro a março foram realizados 62 atendimentos presenciais (recadastro para as atividades de 2020). De abril a dezembro foram realizados 692 atendimentos on-line e presenciais , informando sobre direitos e deveres, distribuição de cestas básicas, produtos de limpeza e hortifrúti.
Atendimento telefônico	Busca por educandos (usuários) faltantes	83 através do telefone e WhatsApp
	Rede socioassistencial	86
Visitas	Domiciliares	As visitas foram suspensas devido a pandemia.



FUNDAÇÃO
Eufraten

Av. Eng. Márcio Duarte Ribeiro 500
Jardim do Lago 2 - Campinas/SP
CEP: 13051-058 / +55 (19) 3256.1966

contato@eufraten.org.br
 @fundacaoeufraten
eufraten.org.br

Cadastro / Notificações	SIGM	62
	Cadastro interno	62
Relatórios, encaminhamentos socioassistenciais e reuniões	Relatório	02
	Socioassistencial	
	Reunião com a Rede	08
	Internos	62
	PMC/Monitorament o-CIPS	12

Grade atividades (janeiro a março)

SEG	TER	QUA	QUI	SEX
08H15 AS 08H25 - ENTRADA				
08H15 AS 08H45 - CAFÉ DA MANHÃ				
08H45 AS 09H15 - PRÁTICA DO YOGA				
09H30 AS 11H15 OFICINAS SEGUINDO A GRADE ABAIXO				
FUTEBOL LUKAS 10 A 12 ANOS	VÔLEI ALINE 11 A 14 ANOS	INFORMÁTICA CARLOS 11 A 14 ANOS	MÚSICA JOÃO NILTON 11 A 14 ANOS	RODA DE CONVERSA PRISCILA 11 A 14 ANOS
TEATRO AGDA 11 A 14 ANOS	JUDÔ ARTUR 11 A 14 ANOS	AUTOCONHECIMENTO JEAN 11 A 14 ANOS	DANÇA ALAURIÊ 11 A 14 ANOS	FUTEBOL LUKAS 13 A 17 ANOS
DESENHO JEAN 11 A 14 ANOS	JUDÔ/ BRINQUEDOTECA ARTUR/ROSÂNGELA 06 A 10 ANOS	CORPO EM MOVIMENTO LUKAS 06 A 10 ANOS	EDUCARTE ALINE 06 A 10 ANOS	REFLETIR E BRINCAR ROSÂNGELA 06 A 10 ANOS
CEREBRAR ROSÂNGELA 06 A 10 ANOS				
11H15 - ALMOÇO				
A PARTIR DAS 11H30 - SAÍDA				

Serviço de convivência e fortalecimento de vínculos - Centro de convivência Inclusivo e Intergeracional

Coordenação Técnica: Carmen Lúcia Ferreira Martines (até agosto)

Mariana Ferreira Martines (a partir de setembro)

Coordenação Pedagógica: Rosângela Maria Turra

Assistente social: Cristiane Regina Rodrigues de Oliveira

Público-alvo: Crianças de 06 a 10 anos e adolescentes de 11 a 14 anos e 11 meses; Jovens de 15 a 23 anos; Adultos e Terceira idade em vulnerabilidade social

Abrangência territorial: VI. Palmeiras, Jd. São Domingos, Jd. Marisa, Jd. Fernanda, Campo Belo I e II, Campituba, Cidade Singer e Jd. Itaguaçu.

Período de realização: Tarde: de Segunda a sexta feira das 13h às 17h e Sábados das 8h às 12h.

Objetivo geral:

Contribuir para a proteção social básica e o desenvolvimento do autoconhecimento e das potencialidades dos educandos (usuários), promovendo a autonomia no âmbito pessoal, familiar e comunitário, ampliando o acesso aos direitos, à convivência familiar e comunitária e o exercício da cidadania, prevenindo à vulnerabilidade às situações de risco pessoal e social.

Objetivos específicos:

- Estimular o protagonismo, através do acesso à informação sobre direitos de cidadania;
- Fomentar a participação dos educandos (usuários) no controle social do SUAS;
- Propiciar vivências que valorizem as experiências de vida e que estimulem e potencialize o desenvolvimento da autonomia;

- Possibilitar o acesso a manifestações artísticas, esportivas e de lazer, com vistas ao desenvolvimento e novas sociabilidades;
- Detectar necessidades e motivações, despertando potencialidades e capacidades para novas perspectivas e projetos de vida;
- Fortalecer a função protetiva da família, prevenindo a ruptura dos vínculos familiares e comunitários;
- Prevenir o confinamento e o abrigo institucional das pessoas idosas;
- Promover acessos a benefícios e serviços socioassistenciais, fortalecendo a rede de proteção social de assistência social nos territórios;
- Assegurar espaços de convívio familiar e comunitário e o desenvolvimento de relações de afetividade e sociabilidade;
- Desenvolver estratégias para estimular as potencialidades de crianças com deficiência e o papel das famílias e comunidade no processo de proteção social;
- Criar espaços de reflexão sobre o papel das famílias na proteção das crianças e no processo de desenvolvimento infantil;
- Complementar as ações da família e da comunidade na proteção e no desenvolvimento de crianças e adolescentes e no fortalecimento dos vínculos familiares e sociais;
- Assegurar espaços de referência para o convívio grupal, comunitário e social e o desenvolvimento de relações de afetividade, solidariedade e respeito mútuo;
- Contribuir para inserção, reinserção e permanência no sistema educacional;
- Possibilitar o reconhecimento do trabalho e da educação como direitos de cidadania e desenvolver conhecimentos sobre o mundo do trabalho e competências específicas básicas;
- Possibilitar a ampliação do universo informacional, artístico e cultural dos jovens, bem como estimular o desenvolvimento de potencialidades para novos projetos de vida, propiciar sua formação cidadã e vivências para o alcance de autonomia e protagonismo social, detectar necessidades, motivações, habilidades e talentos;

- Propiciar vivências que valorizem as experiências que estimulem e potencialize a condição de escolher e decidir, contribuindo para o desenvolvimento da autoestima e protagonismo social dos jovens, estimulando a participação na vida pública no território, ampliando seu espaço de atuação para além do território, desenvolvendo competências para a compreensão crítica da realidade da realidade social e do mundo contemporâneo;
- Favorecer o desenvolvimento de atividades intergeracionais, propiciando trocas de experiências e vivências, fortalecendo o respeito, a solidariedade e os vínculos familiares e comunitários;
- Fortalecer os indivíduos e famílias na superação, e enfrentamento de todas as formas de preconceito e discriminação, gênero, etnia, orientação sexual, religiosa, refugiados, imigrantes, dentre outros;
- Fortalecer a convivência e os vínculos comunitários, ressignificar os espaços públicos, potencializando a capacidade protetiva das famílias e comunidades.

Relatório quantitativo do serviço social

Atividades		Nº em 2020
Atendimento presencial individual	Famílias	De janeiro a março foram realizados 212 atendimentos presenciais (recadastro para as atividades de 2020). De abril a dezembro foram realizados 1266 atendimentos on-line e presenciais, informando sobre direitos e deveres, distribuição de cestas básicas, produtos de limpeza e hortifrúti.



FUNDAÇÃO
Eufraten

Av. Eng. Márcio Duarte Ribeiro 500
Jardim do Lago 2 - Campinas/SP
CEP: 13051-058 / +55 (19) 3256.1966

contato@eufraten.org.br
@fundacaoeufraten
eufraten.org.br

Atendimento telefônico	Busca por educandos (usuários) faltantes	268 através do telefone e WhatsApp
	Rede socioassistencial	86
Visitas	Domiciliares	As visitas foram suspensas devido a pandemia.
Cadastro / Notificações	SIGM	212
	Cadastro interno	212
Relatórios, encaminhamentos socioassistenciais e reuniões	Relatório Socioassistencial	02
	Outros	17 Encaminhamentos
	Reunião com a Rede	08
	Internos	212
	PMC/Monitoramento-CIPS	12

Grade atividades (janeiro a março)

CENTRO DE CONVIVÊNCIA - MANHÃ

SEG	TER	QUA	QUI	SEX	SAB
08H15 AS 08H25 - ENTRADA					
08H15 AS 08H45 - CAFÉ DA MANHÃ					
08H45 AS 09H15 - PRÁTICA DO YOGA					
09H30 AS 11H15 OFICINAS SEGUINDO A GRADE ABAIXO					
	JUDÔ ARTUR 11 A 17 ANOS	YOGA (1h) CARMEN LÚCIA ADULTOS		FUTEBOL LUKAS 13 A 17 ANOS	YOGA (1h) CARMEN LÚCIA ADULTOS
					INFORMÁTICA JEAN JOVENS E ADULTOS
A PARTIR DAS 11H30 - SAÍDA					

As aulas de Yoga para adultos têm duração de 1h, portanto a saída desses grupos acontece assim que a aula termina.

CENTRO DE CONVIVÊNCIA - TARDE

SEG	TER	QUA	QUI	SEX	SAB
13H40 AS 13H55 - ENTRADA					
13H55 AS 14H25 - PRÁTICA DO YOGA					
14H25 AS 16H00 OFICINAS SEGUINDO A GRADE ABAIXO					
CORPO EM MOVIMENTO LUKAS 06 A 08 ANOS	REFLETIR E BRINCAR ALINE 06 A 09 ANOS	VIVENCIANDO ESPORTES LUKAS 09 A 12 ANOS	BALLET ALAURIÊ 06 A 14 ANOS		
TEATRO AGDA	JUDÔ WENDEL 06 A 10 ANOS		MÚSICA JOÃO NILTON 06 A 14 ANOS		
DESENHO JEAN 09 A 13 ANOS	PREPARAÇÃO PARA O MUNDO DO TRABALHO ROSÂNGELA 15 A 24 ANOS	TECNOARTE CARLOS	FUTEBOL ALINE 08 A 11 ANOS		
		ARTESANATO BEL ADULTOS			
16H00 - LANCHE					
16H30 - SAÍDA					

Serviços desenvolvidos – Sede - CIDADE DO AUTOCONHECIMENTO

Serviço de convivência e fortalecimento - Centro de convivência Inclusivo e Intergeracional

Coordenação Técnica: Carmen Lúcia Ferreira Martines (até agosto)

Mariana Ferreira Martines (a partir de setembro)

Coordenação Pedagógica: Nair S. Pi Chillida Attencia

Assistente social: Maria Valéria Quirino

Público-alvo: Crianças a partir de 6 anos, adolescentes, jovens, adultos e idosos.

Abrangência territorial: Jd. Bandeiras II, Jd. Santa Marta, Jd. Santa Rita de Cássia, Jd. Santa Cruz, Jd. São José, Vila Lourdes, Pq. Camboriú, Pq. Oziel, Jd. Monte Cristo, Jd. Do Lago II, Vila Taubaté (Gleba B), Jd. Do Lago Continuação, Jd. Icarai e Residencial Carvalho de Moura.

Período de realização: 08:00h às 11:00h e das 13:40h às 16:30h

Objetivo geral: Contribuir para a proteção social básica e o desenvolvimento do autoconhecimento e das potencialidades dos educandos (usuários), promovendo a autonomia no âmbito pessoal, familiar e comunitário, ampliando o acesso aos direitos, à convivência familiar e comunitária e o exercício da cidadania, prevenindo à vulnerabilidade às situações de risco pessoal e social.

Objetivos específicos:

- Estimular o protagonismo, através do acesso à informação sobre direitos de cidadania;
- Fomentar a participação dos educandos (usuários) no controle social do SUAS;
- Propiciar vivências que valorizem as experiências de vida e que estimulem e potencialize o desenvolvimento da autonomia;
- Possibilitar o acesso a manifestações artísticas, esportivas e de lazer, com vistas ao desenvolvimento e novas sociabilidades;
- Detectar necessidades e motivações, despertando potencialidades e capacidades para novas perspectivas e projetos de vida;
- Fortalecer a função protetiva da família, prevenindo a ruptura dos vínculos familiares e comunitários;
- Prevenir o confinamento e o abrigo institucional das pessoas idosas;
- Promover acessos a benefícios e serviços socioassistenciais, fortalecendo a rede de proteção social de assistência social nos territórios;
- Assegurar espaços de convívio familiar e comunitário e o desenvolvimento de relações de afetividade e sociabilidade;

- Desenvolver estratégias para estimular as potencialidades de crianças com deficiência e o papel das famílias e comunidade no processo de proteção social;
- Criar espaços de reflexão sobre o papel das famílias na proteção das crianças e no processo de desenvolvimento infantil;
- Complementar as ações da família e da comunidade na proteção e no desenvolvimento de crianças e adolescentes e no fortalecimento dos vínculos familiares e sociais;
- Assegurar espaços de referência para o convívio grupal, comunitário e social e o desenvolvimento de relações de afetividade, solidariedade e respeito mútuo;
- Contribuir para inserção, reinserção e permanência no sistema educacional;
- Possibilitar o reconhecimento do trabalho e da educação como direitos de cidadania e desenvolver conhecimentos sobre o mundo do trabalho e competências específicas básicas;
- Possibilitar a ampliação do universo informacional, artístico e cultural dos jovens, bem como estimular o desenvolvimento de potencialidades para novos projetos de vida, propiciar sua formação cidadã e vivências para o alcance de autonomia e protagonismo social, detectar necessidades, motivações, habilidades e talentos;
- Propiciar vivências que valorizem as experiências que estimulem e potencialize a condição de escolher e decidir, contribuindo para o desenvolvimento da autoestima e protagonismo social dos jovens, estimulando a participação na vida pública no território, ampliando seu espaço de atuação para além do território, desenvolvendo competências para a compreensão crítica da realidade da realidade social e do mundo contemporâneo;
- Favorecer o desenvolvimento de atividades intergeracionais, propiciando trocas de experiências e vivências, fortalecendo o respeito, a solidariedade e os vínculos familiares e comunitários;
- Fortalecer os indivíduos e famílias na superação, e enfrentamento de todas as formas de preconceito e discriminação, gênero, etnia, orientação sexual, religiosa, refugiados, imigrantes, dentre outros;

- Fortalecer a convivência e os vínculos comunitários, ressignificar os espaços públicos, potencializando a capacidade protetiva das famílias e comunidades.

Relatório quantitativo do serviço social

Atividades		Nº em 2020
Atendimento presencial individual	Famílias	De janeiro a março foram realizados 310 atendimentos presenciais (recadastro para as atividades de 2020). De abril a dezembro foram realizados 2461 atendimentos on-line e presenciais , informando sobre direitos e deveres, distribuição de cestas básicas, produtos de limpeza e hortifrúti.
Atendimento telefônico	Busca por educandos (usuários) faltantes	697 através do telefone e WhatsApp
	Rede socioassistencial	112
Visitas	Domiciliares	As visitas foram suspensas devido a pandemia.
Cadastro / Notificações	SIGM	319
	Cadastro interno	319
Relatórios, encaminhamentos socioassistenciais e reuniões	Relatório Socioassistencial	02
	Reunião com a Rede	10
	Internos	320
	PMC/Monitoramento-CIPS	12

Grade atividades – Manhã (janeiro a março)

SEG	TER	QUA	QUI	SEX	SAB
13H40 AS 13H55 - ENTRADA					
13H55 AS 14H25 - PRÁTICA DO YOGA					
14H25 AS 16H00 OFICINAS SEGUINDO A GRADE ABAIXO					
CORPO EM MOVIMENTO ALINE 06 A 08 ANOS	YOGA CARMEN ADULTOS	FLAUTA/CORAL JULIANA 09 A 14 ANOS	TEATRO AGDA 08 A 10 ANOS	YOGA ANDRÉ ADULTOS	PROGRAMA EDUCANDO PARA A VIDA JIMENA, MITIE 06 A 14 ANOS
BALLET ALAURIÊ 06 A 10 ANOS	ARTESANATO BEL ADULTOS	CORPO EM MOVIMENTO ALINE 09 A 10 ANOS	DESENHO JEAN 10 A 14 ANOS	YOGA JIMENA ADULTOS	
	FUTEBOL MATHEUS 08 A 10 ANOS	DESCOBRINDO-SE BRINCANDO NAIR 06 A 08 ANOS		VENCENDO DESAFIOS ALINE 11 A 14 ANOS	
	JUDÔ WENDEL 10 A 14 ANOS			DESCOBRINDO-SE BRINCANDO NAIR 06 A 08 ANOS	
FORMAÇÃO PROFISSIONAL (IOS) ELISABETH (IOS) 15 A 24 ANOS					
A PARTIR DAS 11H00 - SAÍDA					

Grade de atividades – tarde (janeiro a março)

SEG	TER	QUA	QUI	SEX	SAB
13H40 AS 13H55 - ENTRADA					
13H55 AS 14H25 - PRÁTICA DO YOGA					
14H25 AS 16H00 OFICINAS SEGUINDO A GRADE ABAIXO					
JUDÔ /CORPO EM MOVIMENTO ARTHUR /ALINE 06 A 10 ANOS	DESENHO JEAN 10 A 14 ANOS	DANÇA ALAURIÊ 11 A 17 ANOS	AUTOCONHECIMENTO JEAN 11 A 14 ANOS	VENCENDO DESAFIOS ALINE 11 A 14 ANOS	
JUDÔ ARTHUR 11 A 17 ANOS	TEATRO AGDA 10 A 14 ANOS	VIOLÃO DANIEL A PARTIR DE 10 ANOS	DESCOBRINDO-SE BRINCANDO NAIR 06 A 10 ANOS		
	FUTEBOL MATHEUS 10 A 12 ANOS	FUTEBOL MATHEUS 13 A 17 ANOS	TEATRO AGDA 10 A 14 ANOS		
FORMAÇÃO PROFISSIONAL (IOS) ELISABETH (IOS) 15 A 24 ANOS					
16H00 - LANCHE					
16H30 - SAÍDA					

Número de participantes em 2020

Serviço e unidade de atendimento	Faixa etária	Tipo de atendimento	Meta de atendimento	Número total de atendidos no ano
SCFV 06 a 14 anos - Vl. Palmeiras	06 a 14 anos	Diário com café da manhã e almoço	60	63



FUNDAÇÃO
Eufraten

Av. Eng. Márcio Duarte Ribeiro 500
Jardim do Lago 2 - Campinas/SP
CEP: 13051-058 / +55 (19) 3256.1966

contato@eufraten.org.br
@fundacaoeufraten
eufraten.org.br

SCFV Centro de convivência Inclusivo e Intergeracional - Vl. Palmeiras	A partir de 6 anos, adolescentes, jovens, adultos e idosos.	2 a 3x na semana com lanche	210	217
SCFV Centro de convivência Inclusivo e Intergeracional - Jd. do Lago 2	A partir de 6 anos, adolescentes, jovens, adultos e idosos.	2 a 3x na semana com lanche	270	298
Total geral de participantes em 2020				578

*SCFV – Serviço de Convivência e Fortalecimento de Vínculos

Observação – É importante apontar que em nossas oficinas semanais o número de participantes por turma não ultrapassa 25 educandos (usuário).

** Com a Pandemia o formato de atendimento mudou conforme será descrito mais a frente.*

Número de famílias atendidas

Serviço e unidade de atendimento	Nº de famílias atendidas
SCFV 06 a 14 anos - Vl. Palmeiras	55
SCFV Centro de convivência Inclusivo e Intergeracional - Vl. Palmeiras	109
SCFV Centro de convivência Inclusivo e Intergeracional - Jd. do Lago 2	219
Total geral de famílias em 2020	383

Atuação da Eufraten durante a pandemia de Covid-19

Com o início da quarentena, em março de 2020, tivemos nossas atividades socioeducativas interrompidas. A partir de então toda a equipe se mobilizou para superar as dificuldades, e dar continuidade ao atendimento e demais frentes de ação com a mesma qualidade. A administração no apoio a toda infraestrutura, a área social no atendimento as famílias, a educação na preparação das atividades socioeducativas e a força do trabalho voluntário na revitalização dos espaços externos.

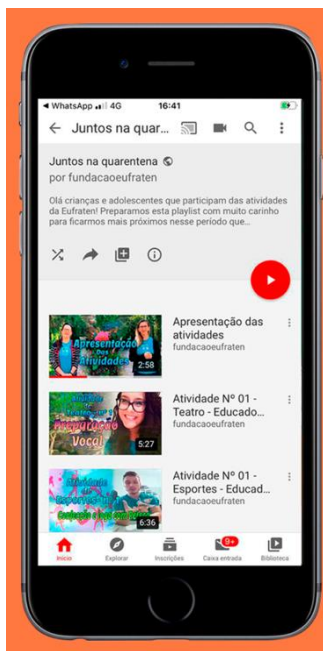

Na busca por uma forma de acessar o público atendido e continuar oferecendo nossas atividades socioeducativas, nossos educadores se desafiaram e se superaram construindo atividades divertidas, educativas e de fácil acesso. Em abril lançamos uma Playlist no Youtube com essas atividades para nossos educandos realizarem em casa, durante a quarentena. A Playlist conta com 67 vídeo-aulas e 1.421 visualizações, subimos o último vídeo no dia 24 de junho, período em que recalculamos a nossa rota e decidimos seguir um caminho diferente na busca de acessar mais educandos e manter os nossos vínculos.

Link da Playlist:

https://www.youtube.com/playlist?list=PLOnosS1fp95O5NqERiOJCw9o_qdQ6ZoY0

Apesar dos vídeos serem compartilhados nos grupos de WhatsApp sentíamos que havia poucas respostas, nos sentíamos distantes das crianças, adolescentes, jovens e famílias. Decidimos então realizar uma força tarefa com toda a equipe de educadores, para ligar e conversar com as famílias, crianças e adolescentes, a partir dessas ligações verificamos

que era possível a realização de aulas on-line, o que permitiria mais interação com o educador e com os colegas. Nossa primeira aula on-line foi de desenho e aconteceu no dia 29/maio. Tivemos 15 participantes!

A partir do mês de junho criamos uma grade de atividades on-line, utilizando o Google Meet, essa grade de aulas vem sendo utilizada durante todo o período da Pandemia.

GRADE DE AULAS ON-LINE CAMPUS 1

CAMPUS 1	SEGUNDA	TERÇA	QUARTA	QUINTA	SEXTA
MANHÃ					8H30 YOGA ADULTOS
					10H DESENHO JEAN
TARDE	14H JUDÔ ARTUR E WENDEL CRIANÇAS	14H PREPARAÇÃO PARA O MUNDO DO TRABALHO ROSÂNGELA JOVENS	14H ESPORTES LUKAS	14H DANÇA ALAURIÊ	14H DESENHO JEAN
	15H JUDÔ ARTUR E WENDEL ADOLESCENTES	14H MÚSICA JOÃO	14H TECNOARTE CARLOS	15H BALLET ALAURIÊ	15H15 TEATRO AGDA
		15H YOGA COM HISTÓRIAS ALINE	15H FUTEBOL LUKAS	15H AUTOCONHECIMENTO ALINE	

As aulas on-line da escola da região aconteceram no período da manhã, por isso as aulas dessa unidade se concentraram no período da tarde.

GRADE DE AULAS ON-LINE CIDADE DO AUTOCONHECIMENTO

CIDADE DO AUTOCONHECIMENTO	SEGUNDA	TERÇA	QUARTA	QUINTA	SEXTA
MANHÃ	9H30 BALLET ALAURIÊ	10H YOGA C/ HISTÓRIAS - ALINE	10H YOGA C/ HISTÓRIAS - ALINE	10H DESCOBRIR-SE BRINCANDO NAIR	08H30 YOGA ADULTOS
		10H ESPORTES MATEUS	09H CORAL JULIANA		10H DESENHO JEAN
TARDE	14H JUDÔ ARTUR E WENDEL CRIANÇAS		14H VIOLÃO DANIEL	14H DANÇA ALAURIÊ	14H DESENHO JEAN
	15H JUDÔ ARTUR E WENDEL ADOLESCENTES	15H ESPORTES MATEUS	15H VIOLÃO DANIEL	15H AUTOCONHECIMENTO ALINE	15H15 TEATRO AGDA

A aula de coral foi encerrada no dia 05/agosto.

Confira abaixo algumas fotos das aulas on-line:

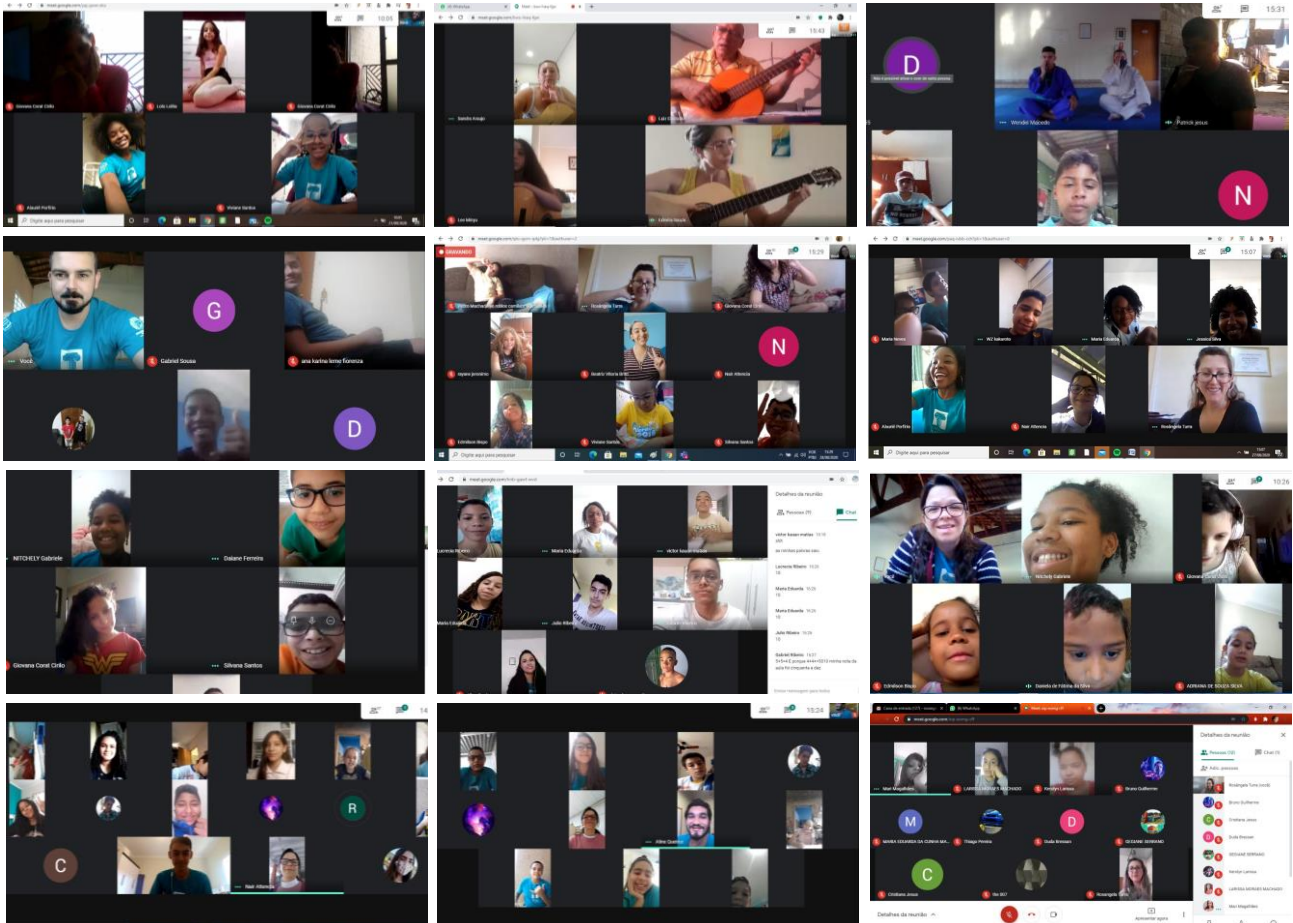

Depoimento de um educando sobre as aulas on-line:

Por mais que todos nós não possamos estar juntos na fundação, a fundação achou um jeito de vir até nós, nas aulas online a gente não consegue desenvolver algumas das coisas que fazíamos antes, só que ela continua trazendo a nós muitas e muitas coisas novas, exemplo: reflexão, brincadeiras, conhecimento e muito mais. Então acaba que por mais que nós não estamos juntinhos nós nos adaptamos e arranjamos um jeito de progredir aquilo que paramos

Júlio 14 anos

Para o grupo de **artesanato** foram gravadas e enviadas pelo WhatsApp vídeo aulas e disponibilizados kits de materiais para realização das atividades em casa.



Impacto do trabalho realizado em 2020

Durante o ano de 2020 conseguimos manter contato com **90% dos nossos atendidos**, através do Whats App e ligações telefônicas.

70% dos nossos atendidos receberam a doação de cestas de alimentos, kit de higiene e hortifrutis, a maior parte recebeu esse apoio mais do que uma vez ao longo da Pandemia, alguns não receberam o apoio pois declararam não precisar e pediram que os itens fossem repassados para outras famílias.

Com as aulas on-line e vídeo aulas no Youtube conseguimos acessar 55% dos nossos atendidos. Em contrapartida 45% dos atendidos teve dificuldade em acessar as aulas por diversos motivos, como: Indisponibilidade de internet e/ou dispositivo como celular e computador para uso no horário das aulas, sobrecarga com as atividades escolares, e até mesmo por falta de vontade. Com esses usuários foi mantido apenas o contato telefônico e WhatsApp.

72% das famílias que participaram das aulas on-line avaliaram que essas atividades foram de grande auxílio para que passassem pelo período da Pandemia. Entre os pontos mencionados estão: **O convívio com os amigos mesmo que on-line, o trabalho do autoconhecimento, do yoga e da meditação como forma de ajudar a aliviar o estresse desse período, a alegria que as atividades traziam contagiando a família como um todo, o estímulo a atividade física reduzindo o tempo em frente as telas, apoio para lidar com as emoções vividas por todos, entre outros.**

98% das famílias declararam que se sentiram amparadas pela equipe da Fundação Eufraten durante a Pandemia.

18% das famílias tiveram a Covid-19 e 8% perderam algum familiar para a doença.

É importante ressaltarmos que a Fundação Eufraten não esteve fechada em nenhum momento, nos organizamos para garantir a segurança de todos e nossas unidades se mantiveram abertas.

Nosso trabalho de assistencial social, orientação, acolhimento e doações foi essencial não só para o público que já nos conhecia e fazia parte de nossas atividades, como também para a comunidade como um todo, diariamente fomos procurados por pessoas desamparadas e que buscavam algum tipo de ajuda, essas pessoas foram recebidas por nossa equipe e amparadas com todos os recursos que estavam ao nosso alcance.

Com base nos questionários respondidos individualmente pelos educandos (usuários) e seus responsáveis no fechamento do ano de 2020, podemos afirmar que:



FUNDAÇÃO
Eufraten

Av. Eng. Márcio Duarte Ribeiro 500
Jardim do Lago 2 - Campinas/SP
CEP: 13051-058 / +55 (19) 3256.1966

contato@eufraten.org.br
@fundacaoeufraten
eufraten.org.br

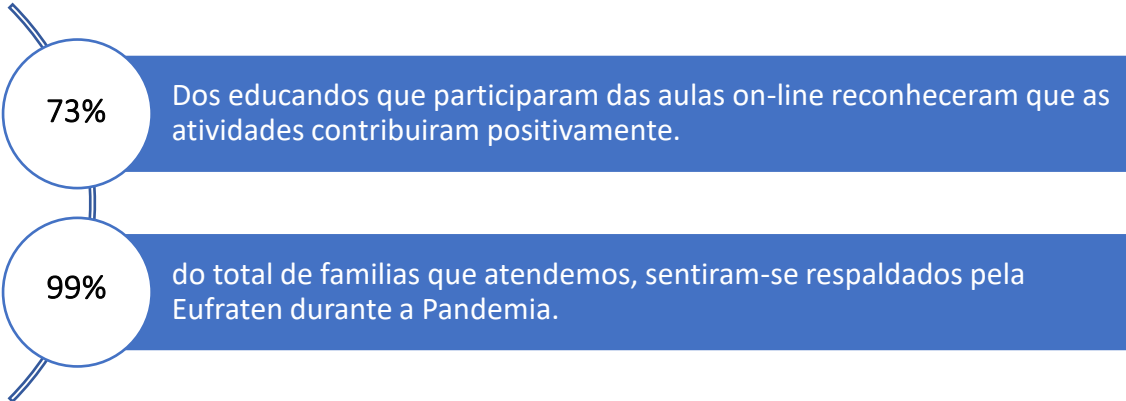

A seguir vamos detalhar as ações sociais de doação, mostrando os números do trabalho realizado.

Quantidade de Cestas Básicas distribuídas

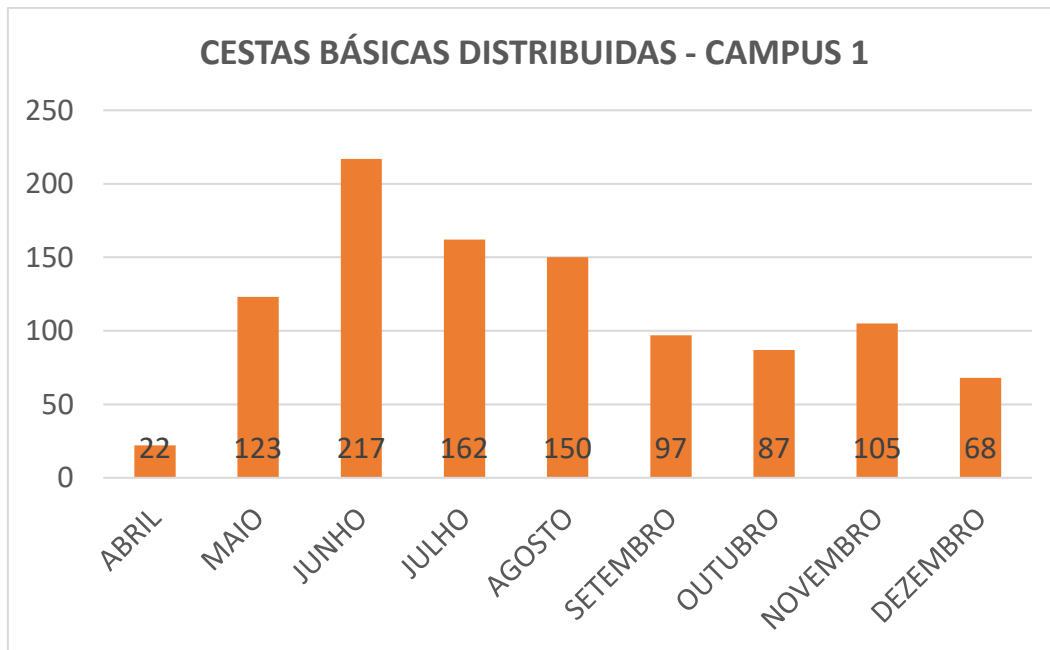

TOTAL DE 1031 CESTAS DISTRIBUIDAS NO CAMPUS 1



FUNDAÇÃO
Eufraten

Av. Eng. Márcio Duarte Ribeiro 500
Jardim do Lago 2 - Campinas/SP
CEP: 13051-058 / +55 (19) 3256.1966

contato@eufraten.org.br
@fundacaoeufraten
eufraten.org.br

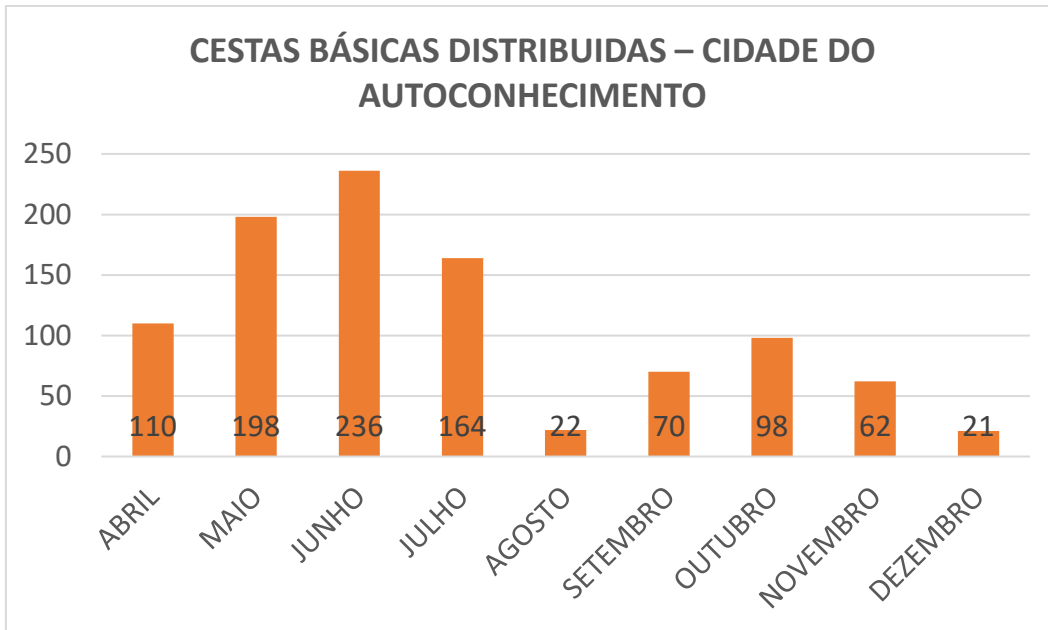

TOTAL DE 981 CESTAS DISTRIBUIDAS NA CIDADE DO AUTOCONHECIMENTO

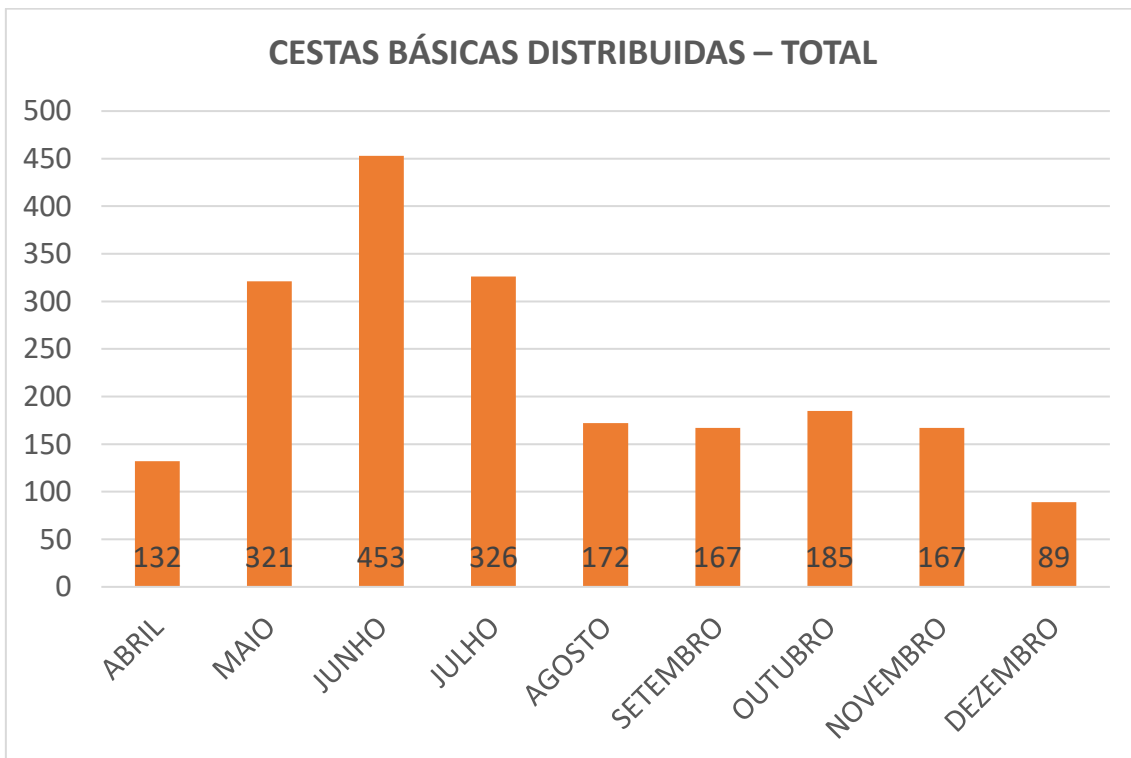

TOTAL DE 2012 CESTAS DISTRIBUIDAS

Essas doações só foram possíveis com o apoio de parceiros que se mobilizaram para arrecadar alimentos e cestas básicas, hortifrúteis e produtos de higiene e limpeza.

Quantidade de Kits de Hortifrúteis distribuídos

Além das cestas básicas, as doações do parceiro **Mesa Brasil do SESC Campinas**, nos permitiu distribuir semanalmente kits de hortifrúteis e outros alimentos.

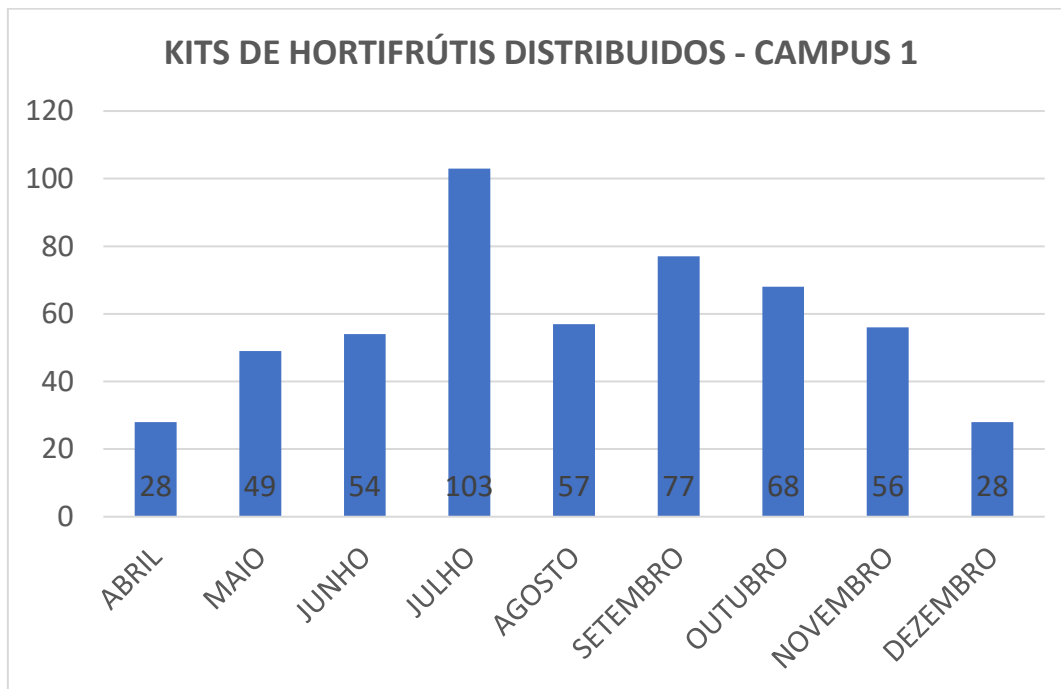

TOTAL DE 520 KITS DISTRIBUIDOS NO CAMPUS 1

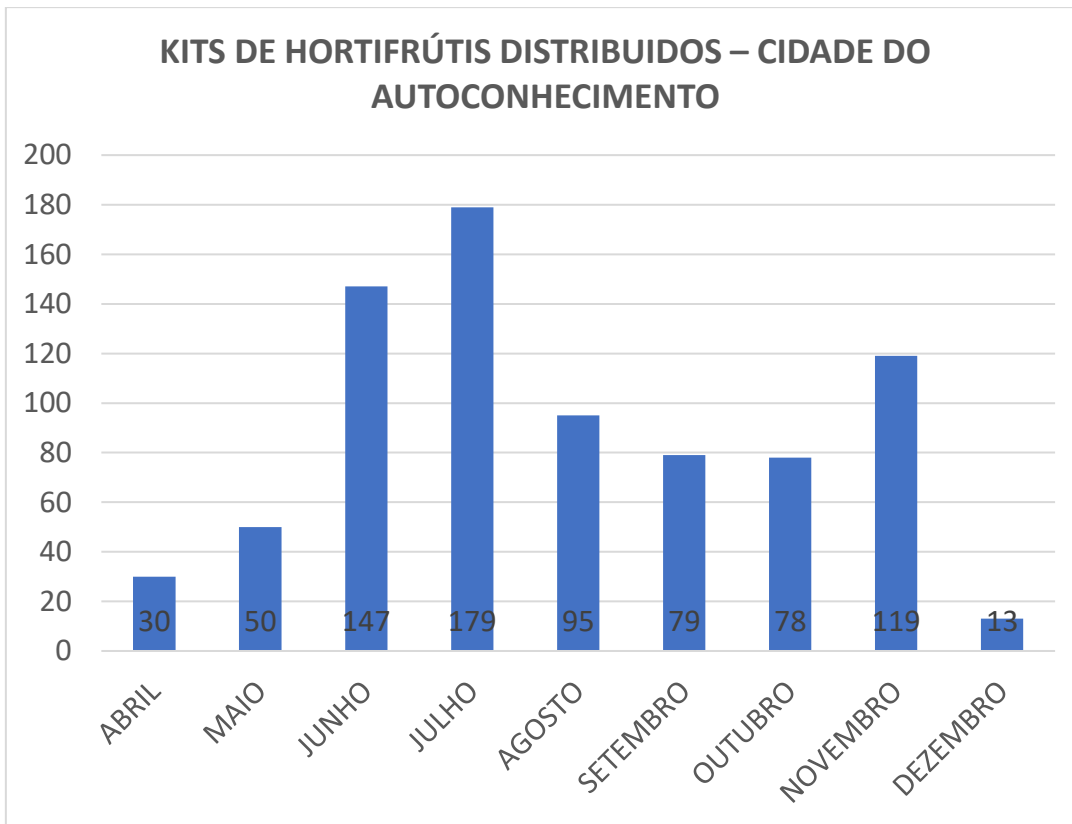

TOTAL DE 790 KITS DISTRIBUIDOS NA CIDADE DO AUTOCONHECIMENTO

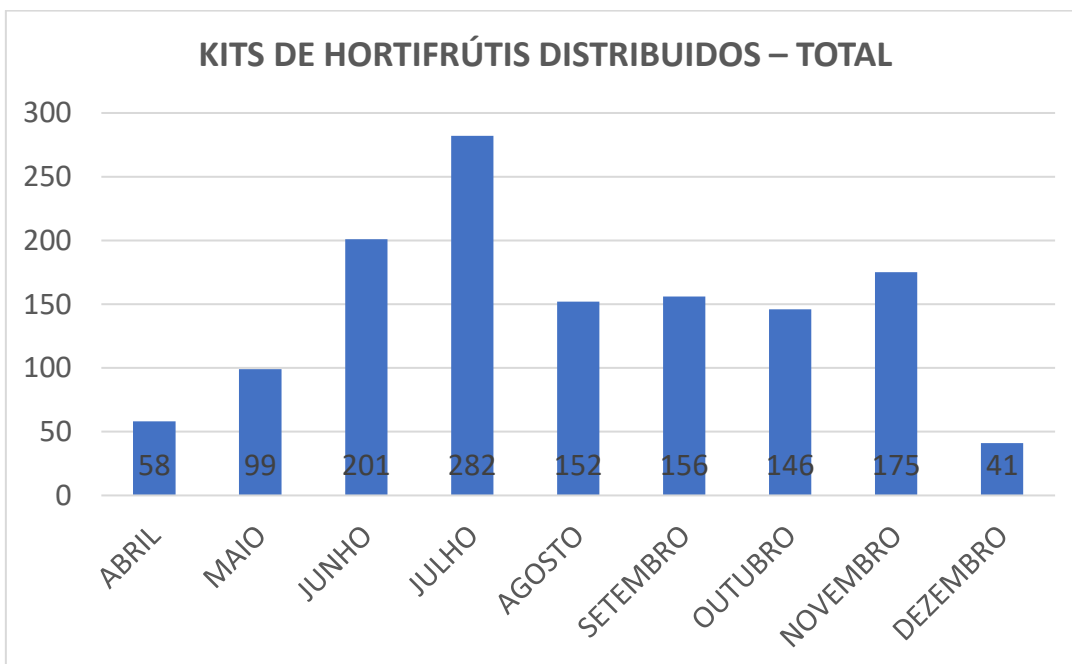

TOTAL DE 1310 KITS DISTRIBUIDOS

Alguns depoimentos de famílias apoiadas

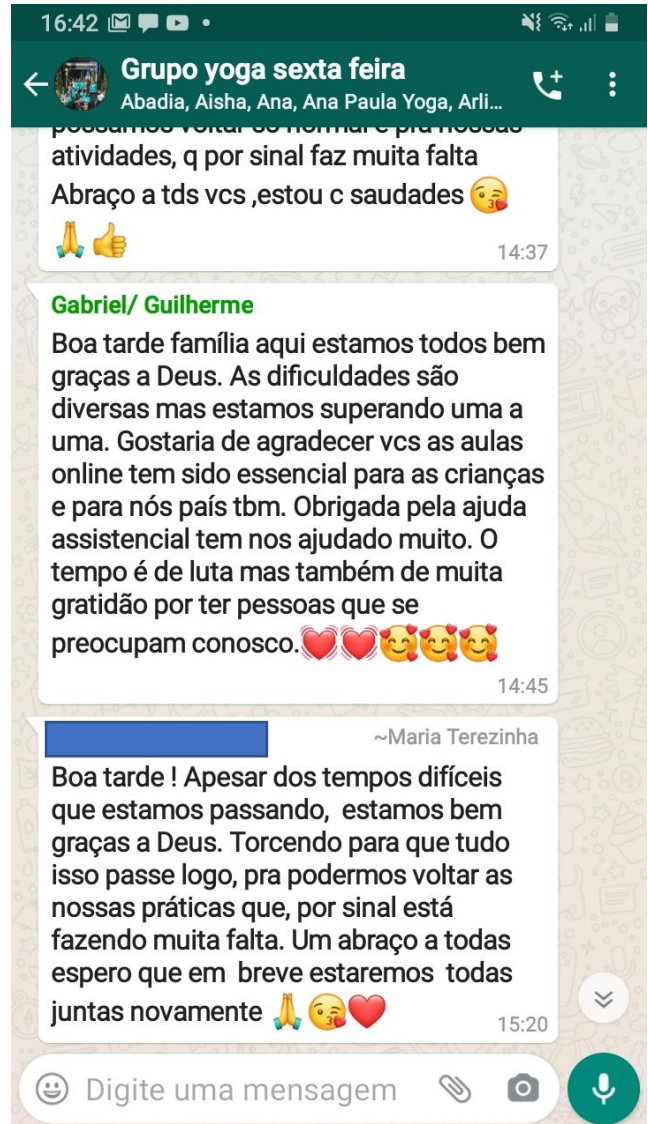
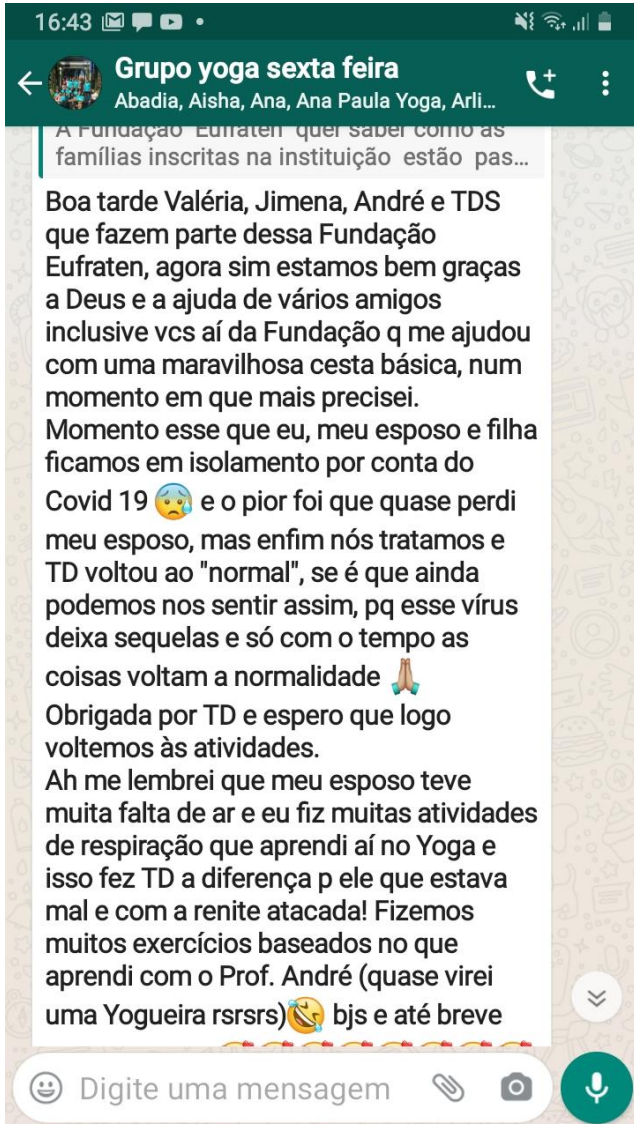

Fotos da entrega das doações

Essas fotos ilustram apenas uma parcela da quantidade de doações que realizamos, todas as doações foram fotografadas e arquivadas para comprovação do nosso trabalho.



Outras ações realizadas

Projeto Crescer Aprendendo – Parceria United Way Brasil

Para este projeto foram contempladas 50 famílias que tinham em sua composição crianças menores de 6 anos, através de um grupo no WhatsApp foram fornecidos materiais educativos e realizadas algumas lives sobre os seguintes temas:

- A importância dos cuidados durante a pandemia;
- Saúde da Criança;
- Dicas de cuidados com a saúde bucal para crianças;
- Estabelecendo limites com os filhos;
- Como anda a autoestima das crianças?
- Orientação sobre corona vírus;
- Que tipo de pais e avós e tios somos com as crianças?
- Brincadeiras pedagógicas- auxiliando na aprendizagem de nossos filhos;
- Importância da saúde emocional;
- Massagem para bebês;
- Higiene para bebês e crianças;
- Segurança doméstica para crianças;
- Cuidar da saúde dos pais e responsáveis;
- A importância da atividade física;
- Alimentação saudável;
- Como aproveitar o tempo com as crianças;
- Disciplina e postura;
- A importância da amamentação.

Essas famílias também foram contempladas com auxílio alimentação durante os três meses de execução do projeto.

Projeto Raízes – Estagiarias 5º ano do curso de Psicologia – UNISAL

Para dar continuidade no estágio iniciado em 2019 e diante do cenário da Pandemia um grupo de estudantes do curso de psicologia da UNISAL Campinas realizou uma pesquisa de campo e bibliográfica elaborando cartilhas informativas que foram compartilhadas com as famílias através dos grupos do WhatsApp, os temas das cartilhas foram:

- História do bairro
- Direitos
- Educação
- Serviços de saúde pública
- Serviços da assistência social

Foram elaboradas cartilhas específicas para a realidade de cada uma das unidades da Eufraten, com indicação de serviços localizados nas comunidades onde elas estão inseridas.



Recursos humanos envolvidos nas atividades

Nº	Nome	Escolaridade	Função	Regime
01	Aline A. Ramos Queiroz	Ensino Superior	Educadora Física	CLT
02	Andrea C. Roque Trentin	Ensino superior	Assistente administrativo	CLT
03	Carmen L. A. Ferreira Martines	Ensino superior	Coordenadora técnica	CLT
04	Cristiane R. Rodrigues de Oliveira	Ensino superior	Assistente Social	CLT
05	Daiane Dias Pinto	Ensino médio	Serviços Gerais	CLT
06	Daniel M. dos Santos	Ensino médio	Jardineiro	CLT
07	Elisa Tami Ito	Técnico	Assistente Adm./Financeiro	CLT
08	Maria José de Paula	Ensino médio	Cozinheira	CLT
09	Maria Valéria Quirino	Ensino superior	Assistente Social	CLT
10	Moises Moreira Cruz Souza	Ensino médio	Ajudante geral	CLT
11	Miryan Cassiano de Oliveira	Ensino superior	Educadora Social	CLT
12	Nair de S. Pi Chillida Attencia	Ensino superior	Coordenadora pedagógica	CLT
13	Patrícia Mara A. Pereira	Ensino médio	Cozinheira	CLT
14	Raquel Caproni Ramos	Ensino superior	Analista financeira	CLT
15	Rellison Kleriston M. dos Santos	Ensino superior-cursando	Auxiliar de escritório	CLT
16	Rosangela Maria Turra	Ensino superior	Coordenadora pedagógica	CLT
17	Sandra Batista Caldas	Ensino médio	Serviços Gerais	CLT
18	Agda Christie de Souza	Ensino superior	Oficineira de teatro	MEI



FUNDAÇÃO
Eufraten

Av. Eng. Márcio Duarte Ribeiro 500
Jardim do Lago 2 - Campinas/SP
CEP: 13051-058 / +55 (19) 3256.1966

contato@eufraten.org.br
@fundacaoeufraten
eufraten.org.br

19	Alauriê M. Porfirio da Silva	Ensino superior	Oficina de dança e balé	MEI
20	André Luís P. Silva	Superior incompleto	Manutenção software	MEI
21	Artur J. Squarisi de Carvalho	Ensino superior	Oficineiro de judô	MEI
22	Carlos Alberto da Silva	Ensino médio	Oficineiro de informática	MEI
23	Daniel Machado de Camargo	Ensino superior	Oficineiro de violão	MEI
24	Fernanda Bozola S. Serra	Ensino superior	Apoio Administrativo	MEI
25	Jean Carlos Tenório Pelaes	Superior incompleto	Oficineiro de informática e desenho	MEI
26	João Nilton de Camargo	Superior completo	Oficineiro de música	MEI
27	Juliana Maria C. de Oliveira	Ensino superior	Oficina de flauta e coral	MEI
28	Lukas Gouvea Vieira	Ensino superior	Oficina esportes	MEI
29	Izabel Cristina Quirino	Ensino médio	Oficina de artesanato	MEI
30	Matheus Alves Soldera	Ensino superior	Oficina de futebol	MEI
31	Mariana Ferreira Martines	Ensino superior	Coordenadora Pedagógica	MEI
32	Wendel Gabriel Lunardo Macedo	Ensino médio	Oficina de Judô	MEI

Além da equipe de colaboradores profissionais, contamos com uma equipe de mais de 100 colaboradores voluntários comprometidos e atuantes nas seguintes áreas: Gestão Estratégica e Operacional, Planejamento, Gestão Humana, Gestão de Eventos, Bazar, Obras e Infraestrutura, Mutirão de construção dos ambientes de aprendizagem, Educação, Meio Ambiente, Horticultura e Jardinagem.

Recursos financeiros utilizados

Fonte	Valor (R\$)
Termo de Colaboração- SMASDH	1.033.981,20
FMDCA-Fundo Municipal dos Direitos da Criança e Adolescente	33.314,51
FIEC-Fundo de Investimento de Campinas	24.780,00
Verba Parlamentar	50.000,00
Programa de alimentação escolar	3.928,43
Recursos Próprios	404.874,21
Doações Cestas Básicas para a Comunidade	164.015,11
Isenção Patronal	153.718,49
Total	1.868.611,70

Parceiros Apoiadores 2020

Parceiros	Ações apoiadas	Período
Prefeitura Municipal de Campinas	Parceria firmada através de Termo de Colaboração Secretaria Municipal de Assistência Social, Direitos Humanos e Pessoa com Deficiência	12 meses
Unisoma	Projeto Educação em @ção (oficinas de informática e Preparação para o Mundo do Trabalho)	12 meses
Instituto Robert Bosch	Projeto Transformando o Futuro	12 meses
Instituto Oikon – Espaço Autoconexão	Prática de Yoga e meditação para as famílias e educandos (usuários) e repasse de recursos financeiros	12 meses
FIEC	Apoio parcial ao projeto Vitória pelo Esporte	12 meses

Parceiros - Destinação IR

Parceiro	Ação	Período
Instituto 3M	Destinação IR – Projeto Transformando o Futuro	Dezembro
Instituto John Deere	Destinação IR – Projeto Transformando o Futuro	Dezembro
Chem Trend	Destinação IR – Projeto Transformando o Futuro	Dezembro
D’Paschoal	Destinação IR – Projeto Transformando o Futuro	Dezembro
Suirpack	Destinação IR – Projeto Transformando o Futuro	Dezembro
SmartFit Academias	Destinação IR – Projeto Vitória pelo Esporte	Dezembro
Stoller do Brasil	Destinação IR – Vitória pelo Esporte	Dezembro

Parcerias Cursos

Parceiro	Ação	Período
IOS/DELL	Formação profissional on-line para nossos jovens e apoio financeiro	Semestral
United Way	Apoio psicossocial a 49 famílias através do Programa Crescer Aprendendo oferecendo ferramentas para educação dos filhos, cartões vale-alimentação e apoio financeiro	2 meses
FEAC	Formação Gerir Estratégico e Rodada Social AMCHAM – Câmara do Comércio Americano	4 meses
Phomenta	Certificação de Transparência e Responsabilidade Social / Apoio na busca de parcerias / Maratona de Aceleração Social com Pró Bono empresa Jhonson & Jhonson	12 meses

Empresas doadoras de alimentos, produtos de higiene e materiais

Parceiro	Doação	Período
Sany Clean	Produtos de limpeza e higiene	Janeiro
Loja da Moeda	Roupas para o Bazar do Bem	Janeiro
Nortel	Material elétrico; Cestas de Natal; Material escolar; Tenda para realização do bazar.	Janeiro e maio Janeiro Outubro Dezembro
SESC Campinas	Material esportivo; cestas básicas, alimentos variados e hortifrutis	Janeiro Ano todo
SESI Amoreiras – Jovens Curso Robótica	Material escolar - Cadernos	Janeiro
City Banda	Alimentos para cesta básica	Fevereiro
Metax	Doação de carnes e empréstimo andaimes para construção	Março
EnfLar	Leite	Março
Minha Campinas	Cestas Básicas	Abril
Condomínio Flamboyant Indaiatuba	Alimentos diversos para montagem de cestas básicas	Abril
Condomínio Montreal Indaiatuba	Alimentos diversos para montagem de cestas básicas	Abril
Varejão Indaiá	Frutas	Abril
Cacau Show	Ovos de Páscoa	Abril



FUNDAÇÃO
Eufraten

Av. Eng. Márcio Duarte Ribeiro 500
Jardim do Lago 2 - Campinas/SP
CEP: 13051-058 / +55 (19) 3256.1966

contato@eufraten.org.br
@fundacaoeufraten
eufraten.org.br

Clínica Audace	Cestas básicas e produtos de higiene	Abril, junho e novembro
Colgate	Doação Kits de higiene bucal	Abril
Instituto John Deere	Cestas básicas	Abril e junho
Fla Campinas	Cestas básicas	Janeiro e maio
Banco de Alimentos	Alimentos para montagem de cestas básicas e cestas básicas	Maio e junho
Instituto de Segurança Alimentar ISA	Doação de cestas básicas e hortifrúti para entrega às famílias atendidas	Maio e junho
Zants	Doação de camisetas	Maio
Bate Forte Atacadão	Alimentos diversos para montagem de cestas básicas	Maio
Bancada Solidária	Alimentos para montagem de cestas básicas e cestas básicas	Maio, junho
Tito Gramas	Doação de grama para revitalização jardins ambientes de aprendizagem	Maio e agosto
MACAMP Distribuidora	Doação de Transporte para retirada de cestas básicas doadas pelo Mesa Brasil	Maio e dezembro
Daitan Group	cadeiras sala de informática e computadores	Junho e novembro
Governo do Estado de SP	Cestas Básicas	Junho
Supermercado Nova Era	Alimentos para montagem de cestas básicas e cestas básicas	Junho
Mercado do Gemim	Alimentos para montagem de cestas básicas e cestas básicas	Junho



FUNDAÇÃO
Eufraten

Av. Eng. Márcio Duarte Ribeiro 500
Jardim do Lago 2 - Campinas/SP
CEP: 13051-058 / +55 (19) 3256.1966

contato@eufraten.org.br
f @fundacaoeufraten
eufraten.org.br

Supermercado e Varejão do Joel	Alimentos para montagem de cestas básicas e cestas básicas	Junho
Minimercado São Domingos	Alimentos para montagem de cestas básicas e cestas básicas	Junho
Reinaldo Rino	Serras para obras ambientes de aprendizagem	Julho
Marmoraria Chapadão	Retalhos de mármore ambientes de aprendizagem com arte	Agosto
ADUNICAMP	Cestas básicas	Setembro
Escola Americana	Doação de óleo	Outubro
William, Thais e Tammy Ito	Álcool em gel	Outubro
Freudemberg e Chem Trend	Cestas básicas e máscaras	Outubro
Instituto Anelo	2 mesas de escritório	Outubro
UNISOMA	Jogos Pedagógicos para as Brinquedotecas	Outubro
Acerte na Profissão – Daniela Ferrari	Doação vaga gratuita workshop Jornada da Descoberta	Outubro
Restaurante Bonelli	Marmitex almoço voluntários Bazar do Bem	Outubro
Padaria Primavera	Marmitex almoço voluntários Bazar do Bem	Outubro
Restaurante da Val	Marmitex almoço voluntários Bazar do Bem	Outubro
Restaurante Villani Primavera	Marmitex almoço voluntários Bazar do Bem	Outubro



FUNDAÇÃO
Eufraten

Av. Eng. Márcio Duarte Ribeiro 500
Jardim do Lago 2 - Campinas/SP
CEP: 13051-058 / +55 (19) 3256.1966

contato@eufraten.org.br
@fundacaoeufraten
eufraten.org.br

Estância do Oliveira	Marmitex almoço voluntários Bazar do Bem	Outubro
Mr. Mix	Doação de sorvetes para venda no grande Bazar do Bem	Dezembro

Voluntariado Pró Bono

Parceiro	Ação	Período
Sousa Ramos	Assessoria Jurídica Pró-Bono	12 meses
Instituto 3M Liliane Moura	3M Impact – Desenvolvimento de Indicadores de Resultados – Equipe de Trainee: Ana Luisa Marcondes, Gabrielle Frizzo, Heloisa Pietrobom, Nathália Bueno	Agosto a novembro
Ricardo Pompei	Apoio TI Campanha Yoga	Pontual - Julho
EPTV – Paulo e Carol Brasileiro	Inclusão Fundação Eufraten Site Conexão Solidária para receber doações	A partir de maio/20
TV Câmara	Reportagem Fundação Eufraten, divulgação ações e campanhas	Outubro
Elisabete Morais Delfino	Assessoria de Imprensa	Outubro

Além desses apoiadores contamos com o apoio de centenas de comércios solidários na doação da nota fiscal paulista sem CPF, doadores do CPF automático e Eufraternos.

Contamos ainda com o apoio dos alunos do Espaço Autoconexão, praticantes do Yoga Heulosófico e dos cursos de meditação, que ao cuidarem do seu bem-estar físico e mental investiram durante todo o ano na Educação com Autoconhecimento de nossas crianças e colaboradores. E para completar essa grande equipe do bem, tivemos a ajuda das pessoas que colaboraram comprando nossos Kits Solidários, que prestigiaram nosso Bazar e Grande Bazar do Bem e que durante o decorrer do ano renovaram suas casas doando roupas e itens em bom estado de conservação para doação às famílias e venda em nosso Bazar.

Nosso Agradecimento

2020 foi um ano de total reinvenção, superação e amadurecimento para todos nós.

A Pandemia, nos desafiou a cuidar ainda melhor de nós mesmos e das comunidades onde atuamos, levando educação e solidariedade a todos.

Nos conscientizamos ainda mais da importância do nosso trabalho no desenvolvimento do comportamento humano, através da arte de educar-se, educando com autoconhecimento, fortalecendo em nós a capacidade de fazer o nosso melhor, para o bem do todo, aconteça o que acontecer.

Com foco, determinação e continuidade fizemos a diferença na vida de centenas de pessoas e avançamos juntos!

*A **Fundação Eufraten** reconhece e agradece a colaboração e o apoio de todos para que pudéssemos vencer os desafios desta jornada e cumprir com o nosso ideal.*

Agradecemos a confiança e iniciativa para fazer de 2020 um ano de elevada maturidade organizacional.

Contamos com vocês para que em 2021 possamos continuar educando e transformando a vida de centenas de crianças, adolescentes, jovens e famílias de baixa renda.

Juntos, estamos reconstruindo valores éticos e transformando vidas.

Muito obrigado!

Dez/2020